للتعرف على الجمعية

المركز الوطني لتنمية القطاع غير الربحي
National Center for Non-Profit Sector

جمعية أصدقاء المرضى بالمدينة المنورة

التقرير السنوي
2025

جمعية أصدقاء المرضى
بالمدينة المنورة















Medina Medical Hospital
مستشفى المدينة الطبي

الهاتف الموحد: 920002077

العنوان: المدينة المنورة –شارع ابي ذر الغفاري، بني حارثة، الحسن مول

بسم الله الرحمن الرحيم

قال تعالى:

(إِنَّ الْمُصَّدِّقِينَ وَالْمُصَّدِّقَاتِ وَأَقْرَضُوا اللَّهَ قَرْضًا حَسَنًا يُضَاعَفُ لَهُمْ وَلَهُمْ أَجْرٌ كَرِيمٌ)

(١٨) سورة الحديد

قال تعالى:

(خُذْ مِنْ أَمْوَالِهِمْ صَدَقَةً تُطَهِّرُهُمْ وَتُزَكِّيهِم بِهَا وَصَلِّ عَلَيْهِمْ إِنَّ صَلَاتَكَ سَكَنٌ لَّهُمْ وَاللَّهُ سَمِيعٌ عَلِيمٌ)

(١٠٣) سورة التوبة

قال رسول الله صلّى الله عليه وسلم:

ما نقصت صدقة من مال





خادم الحرمين الشريفين

الملك سلمان بن عبدالعزيز آل سعود يحفظه الله

صاحب السمو الملكي

الأمير محمد بن سلمان بن عبدالعزيز آل سعود يحفظه الله

ولي العهد رئيس مجلس الوزراء

يتقدم رئيس وأعضاء مجلس الإدارة وأعضاء الجمعية العمومية
والمدير التنفيذي بخالص الشكر والتقدير

إلى أصحاب السمو الملكي أمراء منطقة المدينة المنورة السابقين
على دعمهم ومساندتهم للجمعية منذ انطلاقتها قبل ٤٢ عاماً



صَاحِبُ السّموّ الملكي
الأمير عبدالمجيد
بن عبدالعزيز (رحمه الله)



صَاحِبُ السّموّ الملكي
الأمير مقرن بن عبدالعزيز
(حفظه الله)



صَاحِبُ السّموّ الملكي
الأمير عبدالعزيز بن ماجد
بن عبدالعزيز (حفظه الله)



صَاحِبُ السّموّ الملكي
الأمير فيصل بن سلمان
بن عبدالعزيز (حفظه الله)



صاحب السمو الملكي

سعود بن نهار بن سعود بن عبد العزيز حفظه الله

نائب أمير منطقة المدينة المنورة



صاحب السمو الملكي

سلمان بن سلطان بن عبد العزيز آل سعود حفظه الله

أمير منطقة المدينة المنورة

المقدمة

الحمد لله الذي وفقنا في مسيرتنا لخدمة المرضى والمحتاجين، وتعزيز رسالتنا الإنسانية التي تستهدف تخفيف آلام المرضى ودعمهم في رحلة التعافي.

يسرنا أن نقدم بين أيديكم التقرير السنوي لجمعية أصدقاء المرضى، الذي يُبرز الإنجازات، التحديات، والتطلعات المستقبلية، في إطار الجهود الرامية لتحقيق الأثر الإيجابي في المجتمع.



عام من العطاء و المبـــــادرات

يسعدني أن أقدم لكم التقرير السنوي لجمعية أصدقاء المرضى بالمدينة المنورة لعام ٢٠٢٥، الذي يعكس ما تحقق من إنجازات ومبادرات نوعية خلال عام حافل بالعطاء والعمل المؤسسي المنظم.

لقد حرص مجلس الإدارة على دعم توجهات الجمعية الاستراتيجية، وتعزيز أثرها في خدمة المرضى المحتاجين بالمدينة المنورة، من خلال مبادرات مستدامة وشراكات فاعلة مع مختلف القطاعات. وإن ما تحقق من نتائج هو ثمرة عمل جماعي وتكامل بين جميع منسوبي الجمعية وشركائها.

وتسعى الجمعية لتحقيق إستدامة مالية يعتمد عليها بتوفيق من الله في مساعدة المرضى المحتاجين.

ونحن إذ نضع هذا التقرير بين أيديكم، فإننا نؤكد التزامنا بمواصلة التطوير، وتعظيم الأثر الإنساني والخيري، بما يواكب تطلعات وطننا الغالي.

نسأل الله أن يحفظ قادتنا وولاة أمرنا وأن يديم علينا نعمة الأمن والأمان والاستقرار. سائلاً المولى عز وجل التوفيق والسداد وإخلاص النية في دعم المرضى المحتاجين بمدينة المصطفى صلى الله عليه وسلم.

د . فيصل بن عمر محمد آل ناصر
رئيس مجلس الإدارة



الرسالة الإنسانية للجمعية

يطيب لي أن أشارككم هذا الإصدار من التقرير السنوي لعام ٢٠٢٥، والذي يوثق رحلة من العمل الجاد والتعاون المثمر داخل جمعية أصدقاء المرضى بالمدينة المنورة.

لقد لمسنا خلال هذا العام تطورًا واضحًا في مستوى المبادرات وجودة التنفيذ، مما أسهم في تعزيز دور الجمعية في خدمة المرضى المحتاجين في مدينة المصطفى صلى الله عليه وسلم وتخفيف معاناتهم، إضافة إلى توسيع نطاق الشراكات المجتمعية.

وإننا في مجلس الإدارة نؤمن بأن النجاح الحقيقي هو استمرارية الأثر، وليس مجرد إنجاز لحظي، ولذلك سنواصل دعم المبادرات النوعية التي تعزز من رسالة الجمعية الإنسانية، وتحقيق الرؤيا التي ستسمو برفعة هذا الوطن الغالي حفظه الله وحفظ علينا قائد مسيرتنا وولي عهده عراب الرؤيا.

ويسرني أن اتقدم بالشكر لكل من أسهم في هذا النجاح، من فريق العمل والشركاء والداعمين.

د. عبدالوهاب بن عيسى صادق بدر

نائب رئيس مجلس الإدارة



العزيمــة و التحــدي
طريقنا لمساعدة المرضى

الحمد لله الذي وفقنا للعمل في ميادين الخير، ويطيب لي أن أضع بين أيديكم التقرير السنوي للجمعية لعام ٢٠٢٥، والذي يعكس عامًا من العمل المؤسسي المتكامل، والإنجازات النوعية التي تجسّد رسالتنا في خدمة المرضى.

لقد شهد هذا العام نقلة نوعية في مسار الجمعية، من خلال تطوير البرامج والمبادرات الصحية والاجتماعية، ورفع كفاءة الأداء التشغيلي، وتوسيع نطاق الأثر ليشمل أكبر عدد من المستفيدين، ويعزز من حضور الجمعية في القطاع غير الربحي.

كما أولت الجمعية اهتمامًا كبيرًا ببناء شراكات فاعلة مع الجهات الحكومية والخاصة والقطاع الصحي، مما أسهم في توحيد الجهود وتعظيم الأثر، وتحقيق مبادرات ذات قيمة مجتمعية عالية ومستدامة.

وعلى صعيد العمل الداخلي، تم التركيز على تطوير الكفاءات، وتحسين الحوكمة، وتفعيل أدوات القياس والتقييم، لضمان جودة التنفيذ واستمرارية التحسين، بما ينعكس إيجابًا على المستفيد النهائي.

وإن ما تحقق من إنجازات خلال هذا العام لم يكن ليتحقق لولا فضل الله أولًا، ثم دعم مجلس الإدارة، وتفاني فريق العمل، وثقة الشركاء والداعمين الذين نعتز بهم ونعتبرهم شركاء حقيقيين في النجاح والأثر.

وفي الختام، نجدد التزامنا بمواصلة البناء والتطوير، وتعزيز أثر الجمعية الإنساني والمجتمعي.

عبد الصبور بن محمد نيازي

المدير التنفيذي

أعضاء مجلس الإدارة



الدكتور فيصل آل ناصر
رئيس مجلس الإدارة



الدكتور عبد الوهاب بدر
نائب رئيس مجلس الإدارة



الدكتور محمد الراوي
عضو مجلس الإدارة
والمشرف المالي للجمعية



الأستاذ منير ناصر
عضو مجلس الإدارة



الأستاذ خالد الميمني
عضو مجلس الإدارة



الأستاذ ابراهيم العمودي
عضو مجلس الإدارة



الأستاذ أيمن جراح
عضو مجلس الإدارة



الأستاذ عبد الغني القش
عضو مجلس الإدارة



المهندس أحمد عزام
عضو مجلس الإدارة

أعضاء الجمعية العمومية



الأستاذ عمر الزغيبي
عضو الجمعية العمومية



الأستاذ عدنان زيتوني
عضو الجمعية العمومية



الأستاذ رضا صبر
عضو الجمعية العمومية



الدكتور عباس قمقمجي
عضو الجمعية العمومية



الأستاذ بندر برديسي
عضو الجمعية العمومية



الدكتور خالد سيدي
عضو الجمعية العمومية



الأستاذ مدني الأحمدي
عضو الجمعية العمومية



الأستاذ فارس بن سعد
عضو الجمعية العمومية



الدكتورة جيهان الحازمي
عضو الجمعية العمومية



الدكتورة أماني الجابري
عضو الجمعية العمومية

الهيكل التنظيمي و الإداري للجمعية



النتيجة العامة للحوكمة لعام 2024 م

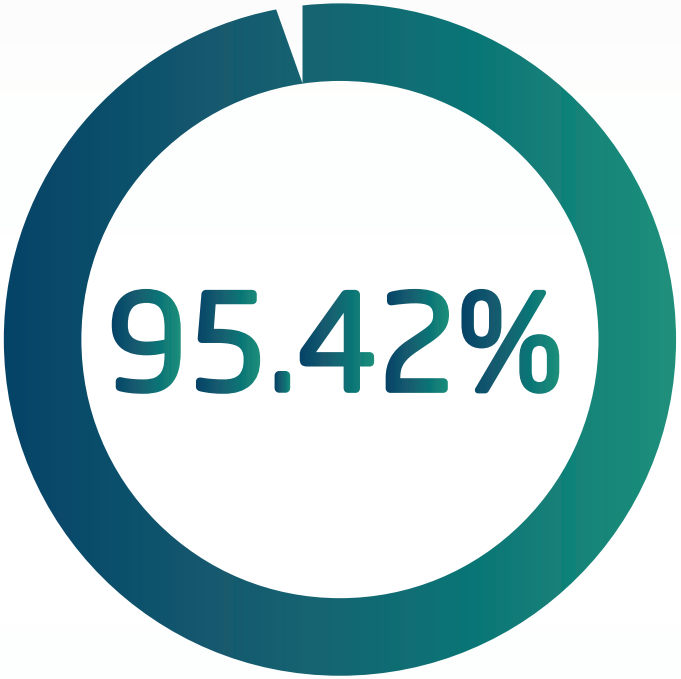

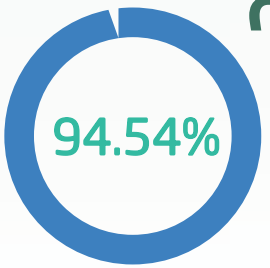

معيار السلامة المالية



معيار الشفافية والإفصاح



معيار الامتثال والالتزام

الرؤية

التميز في تقديم الخدمة الإنسانية للمرضى المحتاجين بالمدينة المنورة.

الرسالة

تكوين مجتمع واعي وصحي متواكب مع تطلعات رؤية المملكة 2030.



الأهداف الإستراتيجية

1 تقديم المساعدات الطبية والعلاجية للمرضى المحتاجين.

2 تعزيز التوعية الصحية في المجتمع للوقاية من الأمراض.

3 دعم المرضى نفسيًا واجتماعيًا لتحسين جودة حياتهم.

4 تعزيز الشراكات مع المؤسسات الصحية والخيرية لتحقيق الأهداف المشتركة.

القوائم والتقارير المالية

القوائم المالية لعام 2025 م



خليل ربحي البهلول
محاسبون ومراجعون قانونيون - ترخيص رقم (١٣٠)
KHALIL RIBHI AL-BAHLOUL
Certified Accountants and auditors License No (130)

تقرير المراجع المستقل

الى جمعية أصدقاء المرضى بالمدينة المنورة
المركز الوطني لتنمية القطاع الغير ربحي .المدينة المنورة
المحترمين

السلام عليكم ورحمة الله وبركاته

تقرير حول مراجعة القوائم المالية

الرأي:

لقد راجعنا القوائم المالية لجمعية أصدقاء المرضى بالمدينة المنورة والتي تشمل قائمة المركز المالي كما في ٣١ ديسمبر٢٠٢٥م، وقائمة الايرادات والمصروفات، وقائمة التدفقات النقدية عن السنة المالية المنتهية في ذلك التاريخ، والايضاحات من إيضاح رقم (١) الى ايضاح رقم (١٣) المرفقة مع القوائم المالية التي تعتبر جزءً من هذه القوائم المالية، والتي تشمل ملخصا لأهم السياسات المحاسبية والمعلومات التفسيرية الأخرى.

في رأينا، أن القوائم المالية المرفقة تظهر بعدل، من كافة النواحي الجوهرية، المركز المالي لجمعية أصدقاء المرضى بالمدينة المنورة كما في ٣١ ديسمبر٢٠٢٥م ونتائج اعمالها وتدفقاتها النقدية عن السنة المالية المنتهية في ذلك التاريخ، وفقا لمعايير المحاسبة للمنشآت الغير هادفة للربح المتعارف عليها في المملكة العربية السعودية الملائمة لظروف الجمعية.

أساس الرأي:

لقد قمنا بمراجعتنا طبقاً للمعايير الدولية للمراجعة المعتمدة في المملكة العربية السعودية. إن مسؤولياتنا بموجب تلك المعايير موضحة في قسم "مسؤوليات مراجع الحسابات حول مراجعة القوائم المالية" من تقريرنا. ونحن مستقلون عن الجمعية طبقاً لقواعد سلوك وآداب المهنة المعتمدة في المملكة العربية السعودية ذات الصلة بمراجعتنا للقوائم المالية للجمعية، كما وفينا بمتطلبات سلوك وآداب المهنة طبقاً لتلك القواعد. ونعتقد أن أدلة المراجعة التي حصلنا عليها كافية ومناسبة لتكوين أساس لإبداء رأينا.

مسؤوليات الإدارة والمكلفين بالحوكمة عن القوائم المالية

تعتبر الإدارة مسؤولة عن إعداد القوائم المالية وعرضها بصورة عادلة وفقا للمعيار الدولي للتقرير المالي للمنشآت الصغيرة ومتوسطة الحجم المعتمد في المملكة العربية السعودية، والمعايير والإصدارات الأخرى الصادرة من الهيئة السعودية للمراجعين والمحاسبين، وعن نظام الرقابة الداخلي الذي تعتبره الإدارة ضرورياً لتمكينها من إعداد قوائم مالية خالية من التحريفات الجوهرية، سواء كانت ناتجة عن الغش أو الخطأ.

وعند إعداد القوائم المالية، فإن الإدارة هي المسؤولة عن تقدير قدرة الجمعية على البقاء كمنشأة مستمرة وعن الإفصاح بحسب مقتضى الحال، عن الأمور ذات العلاقة بالاستمرارية واستخدام أساس الاستمرارية في المحاسبة، ما لم تكن هناك نية لتصفية الجمعية أو إيقاف أعمالها، أو ليس هناك خيار ملائم بخلاف ذلك.

إن المكلفين بالحوكمة مسؤولون عن الإشراف على عملية التقرير المالي في الجمعية.

المملكة العربية السعودية - ينبع البحر ٠١٤٢٩٠٦٣٢٢ - ٠٥٩٨١١٢٢٦٥ ص.ب ٩١٧٧٩-١١٦٤٣ الرياض
K.S.A. - Yanbu Albahr 0143906323 - 0598112265 P.O. Box: 91779 - 11643 Riyadh



خليل ربحي البهلول
محاسبون ومراجعون قانونيون - ترخيص رقم (١٣٠)
KHALIL RIBHI AL-BAHLOUL
Certified Accountants and auditors License No (130)

تابع تقرير المراجع المستقل لجمعية أصدقاء المرضى بالمدينة المنورة .المركز الوطني لتنمية القطاع الغير ربحي بالمدينة المنورة .

مسؤوليات المراجع عن مراجعة القوائم المالية

تتمثل أهدافنا في الحصول على التأكيد المعقول عما إذا كانت القوائم المالية ككل خالية من التحريفات الجوهرية سواء كانت ناتجة عن الغش أو الخطأ، وإصدار تقرير المراجع الذي يتضمن رأينا. إن التأكيد المعقول هو مستوى عال من التأكيد، إلا أنه ليس ضماناً على أن المراجعة التي تم القيام بها طبقاً للمعايير الدولية للمراجعة المعتمدة في المملكة العربية السعودية ستكشف دائماً عن تحريف جوهري عندما يكون موجوداً. ويمكن أن تنشأ التحريفات عن الغش أو الخطأ، وتُعد جوهرية إذا كان يمكن بشكل معقول توقع أنها ستؤثر بمفردها أو في مجموعها، على القرارات الاقتصادية التي يتخذها المستخدمون على أساس هذه القوائم المالية.

وكجزء من المراجعة طبقاً للمعايير الدولية للمراجعة المعتمدة في المملكة العربية السعودية، فإننا نمارس الحكم المهني ونحافظ على نزعة الشك المهني خلال المراجعة بما في ذلك الحصول على فهم للرقابة الداخلية ذات الصلة بالمراجعة، وتقويم مدى ملائمة السياسات المحاسبية المستخدمة من قبل الإدارة، واستنتاج مدى ملاءمة تطبيق الإدارة لمبدأ الاستمرارية، تقويم العرض العام وهيكل ومحتوى القوائم المالية.

المتطلبات النظامية والتنظيمات الأخرى:

أن البيانات الخاصة بالدفاتر التجارية للجمعية تم اثباتها في الحاسب الالي حسب نظام الدفاتر التجارية في المملكة العربية السعودية.

تتفق مع متطلبات نظام الجمعيات والنظام الأساسي لجمعية أصدقاء المرضى بالمدينة المنورة فيما يتعلق بإعداد وعرض القوائم المالية .

وتفضلوا بقبول وافر الإحترام

خليل ربحي البهلول . ترخيص ١٣٠.
محاسبون ومراجعون قانونيون

٠٢/ ٠٩/ ١٤٤٧هـ
٠٩/ ٠٢/ ٢٠٢٦م

(٢)

المملكة العربية السعودية - ينبع البحر ٠١٤٢٩٠٦٣٢٢ - ٠٥٩٨١١٢٢٦٥ ص.ب ٩١٧٧٩-١١٦٤٣ الرياض
K.S.A. - Yanbu Albahr 0143906323 - 0598112265 P.O. Box: 91779 - 11643 Riyadh

القوائم المالية لعام 2025 م

جمعية أصدقاء المرضى بالمدينة المنورة
المركز الوطني لتنمية القطاع غير الربحي
المدينة المنورة
قائمة المركز المالي كما هي في ٢٠٢٥/١٢/٣١م

٢٠٢٥م ريال	رقم الايضاح	الموجـــودات	٢٠٢٤م ريال
		الموجودات المتداولة	
٩٣١٧٥٧٩	(٣)	النقدية بالبنوك	٩١٩٨٢١١
٢٠٨٤٥	(٤)	المدينون والأرصدة المدينة الأخرى	١٠٠٠٠
٩٣٣٨٤٢٤		**إجمالي الموجودات المتداولة**	٩٢٠٨٢١١
١٨١٢٩٥	(٥)	**صافي ممتلكات والات ومعدات**	٢٠٨٩٨٧
٩٥١٩٧١٩		**إجمالي الموجـودات**	٩٤١٧١٩٨
		المطلوبات وحقوق الملكية	
		المطلوبات المتداولـة	
٨١٤٨٧	(٦)	الدائنون والأرصدة الدائنة الأخرى	٢٢٤٣٥٨
٨١٤٨٧		**إجمالي المطلوبات المتداولة**	٢٢٤٣٥٨
		صافي الأصول	
٨٥٦٨٦٢٢		صافي الأصول الغير مقيدة	٩٢١٩٦٢١
٨٦٩٦١٠		صافي الأصول المقيدة	(٢٦٧٨١)
٩٤٣٨٢٣٢		**مجموع صافي الأصول**	٩١٩٢٨٤٠
٩٥١٩٧١٩		**إجمالي المطلوبات وحقوق الملكية**	٩٤١٧١٩٨

تعتبر الإيضاحات المرفقة من ايضاح (١) الى ايضاح (١٣) جزء لايتجزأ من القوائم المالية

(٣)

جمعية أصدقاء المرضى بالمدينة المنورة
المركز الوطني لتنمية القطاع غير الربحي
المدينة المنورة
قائمة الايرادات والمصروفات عن السنة المالية المنتهية في ٢٠٢٥/١٢/٣١م

مقيدة ريال	غير مقيدة ريال	ايضاح	البيـان	٢٠٢٤م ريال
			الايـرادات	
٨٩٦٣٩١	---	(٧)	تبرعات نقدية	١٠٥١٢٩٦
---	٢٢٩٣٨٦٣		تبرعات نقدية	١٠٠٠٠٠
---	٩٥٠٠		اشتراكات الأعضاء	٥٠٠٠
٨٩٦٣٩١	٢٣٠٣٣٦٣		**اجمالي الايرادات**	١١٥٦٢٩٦
			يخصم :	
---	٢٥٥٤٧٩٧	(٩/٨)	مصاريف الأنشطة	١٥٨٥٣٠٩
---	٣٦١٤٠٩	(١٠)	مصاريف عمومية وإدارية	٢٤١٢٣٠
---	٣٨١٥٦		استهلاك ممتلكات ومعدات	٣٤٩٣١
---	(٢٩٥٤٣٦٢)		**اجمالي المصروفات**	(١٨٦١٤٧٠)
٨٩٦٣٩١	(٦٥٠٩٩٩)		**التغير في صافي الأصول خلال العام**	(٧٠٥١٧٤)
(٢٦٧٨١)	٩٢١٩٦٢١		**التغير في صافي الأصول بداية العام**	٩٨٩٨٠١٤
٨٦٩٦١٠	٨٥٦٨٦٢٢		**التغير في صافي الأصول آخر العام**	٩١٩٢٨٤٠

تعتبر الإيضاحات المرفقة من ايضاح (١) الى ايضاح (١٣) جزء لايتجزأ من القوائم المالية

(٤)

القوائم المالية لعام 2025 م

جمعية أصدقاء المرضى بالمدينة المنورة
المركز الوطني لتنمية القطاع غير الربحي
المدينة المنورة
قائمة التدفقات النقدية عن السنة المالية المنتهية في ٢٠٢٥/١٢/٣١م

٢٠٢٥م ريال	الأنشطة التشغيلية	٢٠٢٤م ريال
٢٤٥٣٩٢	صافي الفائض (العجز)	(٧٠٥١٧٤)
٣٨١٥٦	الاستهلاكات	٣٤٩٣١
	التغيرات في الموجودات والمطلوبات المتداولة	
(١٠٨٤٥)	(الزيادة) النقص في المدينين والأرصدة المدينة الأخرى	٢٥٠٠٠
(١٤٢٨٧١)	الزيادة(النقص) في الدائنين والأرصدة الدائنة الاخرى	٢١٢٨٥٨
١٢٩٨٣٢	**النقد المتولد (المستخدم) في الأنشطة التشغيلية**	(٤٣٢٣٨٥)
	الأنشطة الأستثمارية	
(١٠٤٦٤)	إضافات خلال العام	(٥٥٤٣٨)
(١٠٤٦٤)	**النقد المتولد من(المستخدم) في الأنشطة الاستثمارية**	(٥٥٤٣٨)
	الأنشطة التمويلية	
---	جاري الأسواق	---
---	تسويات	---
---	**النقد المتولد من (المستخدم) في الأنشطة التمويلية**	---
١١٩٣٦٨	الزيادة (النقص) في النقدية	(٤٨٧٨٢٣)
٩١٩٨٢١١	النقدية في بداية العام	٩٦٨٦٠٣٤
٩٣١٧٥٧٩	**النقدية في نهاية العام**	٩١٩٨٢١١

تعتبر الإيضاحات المرفقة من ايضاح (١) الى ايضاح (١٣) جزء لايتجزأ من القوائم المالية

جمعية أصدقاء المرضى بالمدينة المنورة
المركز الوطني لتنمية القطاع غير الربحي
المدينة المنورة
الايضاحات المتممة للقوائم المالية عن السنة المالية المنتهية في ٢٠٢٥/١٢/٣١م

ايضاح رقم (١) : التعريف باللجنة ونشاطها :

تأسست جمعية أصدقاء المرضى بالمدينة المنورة بموجب القرار ٤٦٠١ وتاريخ ١٤٤٤/٠٥/٠١هـ وذلك بناء على نظام الجمعيات والمؤسسات الاهلية الصادر بالمرسوم الملكي رقم م/٨ وتاريخ ١٤٣٧/٠٢/١٩هـ .

الإيضاح رقم (٢) ملخص أهم السياسات المحاسبية :

١.٢ أساس العرض

تم اعداد القوائم المالية وفقا للمعيار الدولي للتقرير المالي للمنشآت الصغيرة ومتوسطة الحجم المعتمد في المملكة العربية السعودية والمعايير والاصدارات الأخرى المعتمدة من الهيئة السعودية للمحاسبين القانونيين.

٢.٢ أساس القياس

تتبع المكتب مبدأ التكلفة التاريخية في تسجيل موجوداتها والتزاماتها وأساس الاستحقاق المحاسبي في تسجيل إيراداتها ومصروفاتها، وتتخذ من الريال السعودي وحدة قياس نقدي لها.

٣.٢ استعمال التقديرات

ان اعداد القوائم المالية طبقا لمعايير المحاسبة المتعارف عليها يتطلب استعمال تقديرات وافتراضات تؤثر على قيم الأصول والالتزامات المصرح عنها والافصاح عن الأصول والالتزامات الطارئة في تاريخ القوائم المالية، وكذا تقدير مبالغ الإيرادات والمصروفات المصرح عنخا خلال فترة القوائم المالية.

٤.٢ نقد وما في حكمه

يشمل النقد وما يعادله على النقد في الصندوق ولدي البنوك والاستثمارات الأخرى قصيرة الاجل عالية السيولة والتي تستحق خلال ثلاثة أشهر أو أقل من تاريخ الشراء.

٥.٢ مخزون

يتمثل المخزون في المواد العينية المتبرع بها أو المشتراة بمعرفة إدارة المكتب بغرض توزيعها على المستفيدين من أنشطة المكتب

تسعير المخزون بتم تقييم المخزون المشترى من قبل المكتب بسعر التكلفة والمخزون الداخل للمستودعات من التبرعات العينية يتم تقييمه من قبل لجنة مشكلة من إدارة المكتب وفي نهاية العام يتم تقييم المخزون بنفس الأسعار التي تم تقييمه بها عند دخوله المستودعات.

القوائم المالية لعام 2025 م

جمعية أصدقاء المرضى بالمدينة المنورة
المركز الوطني لتنمية القطاع غير الربحي
المدينة المنورة
الايضاحات المتممة للقوائم المالية عن السنة المالية المنتهية في ٢٠٢٥/١٢/٣١م

تابع الايضاح رقم (٢) ملخص أهم السياسات المحاسبية :

٦.٢ ممتلكات وآلات ومعدات
تظهر الممتلكات وآلات والمعدات في السجلات بسعر التكلفة، ويتم استهلاكها طبقا لطريقة القسط الثابت على مدى الاعمار الإنتاجية التقديرية لها.
وتظهر القوائم المالية بالتكلفة بعد خصم الاستهلاكات المتراكمة والهبوط في القيمة ويحمل الاستهلاك على قائمة الأنشطة.
تحدد الأرباح والخسائر عن الاستبعاد بمقارنة المتحصلات مع القيمة الدفترية وتقيد في قائمة الأنشطة.
تحمل مصروفات الإصلاح والصيانة على قائمة الأنشطة أما التحسينات التي تزيد في قيمة الأصول ذات العلاقة أو تطيل أعمارها بصورة جوهرية فتتم رسملتها.
حيث يتم إثبات الأصول الثابتة في حالة الهبوط في قيمة الأصول الثابتة على أساس القيمة الممكن استردادها من الأصل، ويتم قياس خسائر الهبوط في قيمة الأصل بالنقص في القيمة الدفترية عن القيمة الممكن استردادها وتعرض خسائر الهبوط في قائمة الأنشطة.

٧.٢ الذمم المدينة
تظهر الذمم المدينة بمبلغ الفاتورة الأصلي بعد خصم المخصص مقابل أي مبالغ غير قابلة للتحصيل.
يتم تجنب مخصص تقديري مقابل الديون المشكوك في تحصيلها عندما يصبح من غير المحتمل تحصيل كامل المبلغ، ويتم قيد هذه المخصصات في قائمة الأنشطة.
وعندما تكون الذمم المدينة غير قابلة للتحصيل يتم شطبها مقابل مخصص الديون المشكوك في تحصيلها.
تقيد أي مبالغ تسترد في وقت لاحق لذمم قد تم شطبها بقائمة الأنشطة.

٨.٢ الذمم الدائنة والمبالغ المستحقة الدفع
يتم اثبات الالتزامات لقاء المبالغ المطلوب سدادها في المستقبل عن البضاعة أو الخدمة المستلمة سواء تم تقديم فاتورة بها من قبل المورد أو لا.

٩.٢ المخصصات
تدرج المخصصات عندما يكون لدى المكتب التزام (نظامي أو ضمني) ناشئ عن حدث سابق وأن تكاليف سداد الالتزام محتملة ويمكن قياسها بصورة يعتمد عليها.

١٠.٢ عقود إيجار تشغيلية
يتم تحميل المصاريف المتعلقة بعقود الايجار التشغيلية على قائمة الأنشطة على مدى فترة الإيجار ذات الصلة.

جمعية أصدقاء المرضى بالمدينة المنورة
المركز الوطني لتنمية القطاع غير الربحي
المدينة المنورة
الايضاحات المتممة للقوائم المالية عن السنة المالية المنتهية في ٢٠٢٥/١٢/٣١م

تابع الايضاح رقم (٢) ملخص أهم السياسات المحاسبية :

١١.٢ الإيرادات والمكاسب
تتمثل الإيرادات والمكاسب في التبرعات والصدقات والإعانات والهبات والتي تتلقاها المكتب من المتبرعين وكذلك كافة الإيرادات الأخرى المتنوعة ويتم معالجة الإيرادات كما يلي:
- يتم اثبات الإعانات طبقا لأساس الاستحقاق في حال ان تكون الإعانات قابلة للقياس بدرجة معقولة.
- يتم اثبات التبرعات والصدقات والزكوات والمنح غير القابلة للقياس بشكل دقيق طبقا للأساس النقدي.
- يتم اثبات التبرعات العينية والتي تكون في صورة تجهيزات أو منافع أو مرفق ضمن الإيرادات عند إمكانية قياسها بحيث تعكس القيمة المقدرة لتلك التبرعات القيمة العادلة لتلك الخدمات والمنافع.
يتم اثبات التبرعات الرأسمالية المتمثلة في أصول ثابتة على صافي الأصول مباشرة ولا يتم اعتبارها ضمن إيرادات المكتب.

١٢.٢ المصروفات والخسائر
يتم اثبات المصروفات التي تتحملها المكتب بأسعار حيازة المنافع التي تم الحصول عليها ويتم إثبات تلك المصروفات طبقا لمبدأ الاستحقاق.

١٣.٢ العملات الأجنبية
في حال وجود تعاملات بالعملات الأجنبية تحول المعاملات التي تتم بالعملات الأجنبية إلى الريال السعودي وفقا لأسعار القطع السائدة حين إجراء تلك المعاملات، ويتم تحويل أرصدة الأصول والالتزامات التي بالعملات الأجنبية بأسعار الصرف السائدة في نهاية الفترة المالية، وتدرج جميع الفروقات في قائمة الأنشطة.

١٤.٢ النقد والنقد المماثل
لأهداف اعداد قائمة التدفقات النقدية يتمثل بند النقد المماثل (إن وجد) في حسابات الاستثمار عالية السيولة الجاهزة للتحويل لمبالغ نقدية معلومة والتي ليست معرضة لأخطار تغير في قيمتها ويتمثل النقد في النقد في الصندوق (إن وجد) وأرصدة الحسابات الجارية لدي البنوك غير مقيدة الاستخدام.
. وقد تم عرض قائمة التدفقات النقدية وفقا للأسلوب غير المباشر

القوائم المالية لعام 2025 م

جمعية أصدقاء المرضى بالمدينة المنورة
المركز الوطني لتنمية القطاع غير الربحي
المدينة المنورة
الايضاحات المتممة للقوائم المالية عن السنة المالية المنتهية في ٢٠٢٥/١٢/٣١م

ايضاح رقم (٣) بيان النقدية بالصندوق ولدى البنوك :

٢٠٢٥م ريال	البيان	٢٠٢٤م ريال
٨٦١٧٠٨	شركة الراجحي المصرفية .الرئيسي	١٥٥٧٢٤
٣١٤٨٤٦٧	شركة الراجحي المصرفية .تبرعات	٢٠٠٧٤٣٥
٥٢٦٦٢٤١	شركة الراجحي المصرفية .زكاة	٧٠٠٠٠٢٧
١٦١٥٣	بنك البلاد	١٥٠١٥
٢٥٠١٠	بنك الرياض	٢٠٠١٠
٩٣١٧٥٧٩	**الاجمالي**	**٩١٩٨٢١١**

ايضاح رقم (٤) بيان المدينون والأرصدة المدينة الأخرى:

٢٠٢٥م ريال	البيان	٢٠٢٤م ريال
٢٠٨٤٥	عهد مالية	١٠٠٠٠
٢٠٨٤٥	**الاجمالي**	**١٠٠٠٠**

ايضاح رقم (٥) بيان ممتلكات الات ومعدات واستهلاكها :

البيان	التكلفة في ٢٠٢٥/١٢/٣١م ريال	إضافات خلال العام ريال	التكلفة في ٢٠٢٥/١٢/٣١م ريال	م. الاستهلاك السابق ريال	استهلاك العام الحالي ريال	م. الاستهلاك الحالي ريال	الرصيد في ٢٠٢٥/١٢/٣١م ريال
تحسينات مباني مستأجرة	١٨٤٣١٥	---	١٨٤٣١٥	٣١١٧٣	٢٧٦٤٠	٥٨٨١٣	١٢٥٥٠٢
آلات ومفروشات	٢٣٧٨٧	---	٢٣٧٨٧	٤٦٥٧	٣٥٦٨	٨٢٢٥	١٥٥٦٢
أجهزة اتصال وحماية	١١٥٢٤	---	١١٥٢٤	٢٤٩٨	١٧٢٨	٤٢٢٦	٧٢٩٨
أجهزة حاسب الي	٨٨٥٠	٧٧٦٥	١٦٦١٥	٨٩٥	٤٤٠٨	٥٣٠٣	١١٣١٢
أجهزة تبريد وتدفئة	٢٠٥٣٨	---	٢٠٥٣٨	٣٥٠٣	---	٣٥٠٣	١٧٠٣٥
أجهزة عرض	٢٦٩٩	٢٦٩٩	٥٣٩٨	---	٨١٢	٨١٢	٤٥٨٦
الإجمالي	**٢٥١٧١٣**	**١٠٤٦٤**	**٢٦٢١٧٧**	**٤٧٢٧٦**	**٣٨١٥٦**	**٨٠٨٨٢**	**١٨١٢٩٥**

ايضاح رقم (٦) بيان الدائنون والأرصدة الدائنة الأخرى :

٢٠٢٥م ريال	البيان	٢٠٢٤ ريال
١٣٨٠٠	اتعاب مهنية	١١٥٠٠
٦٧٦٨٧	موردين خدمات	٢١٢٨٥٨
٨١٤٨٧	**الاجمالي**	**٢٢٤٣٥٨**

جمعية أصدقاء المرضى بالمدينة المنورة
المركز الوطني لتنمية القطاع غير الربحي
المدينة المنورة
الايضاحات المتممة للقوائم المالية عن السنة المالية المنتهية في ٢٠٢٥/١٢/٣١م

ايضاح رقم (٧) بيان تبرعات مقيدة :

٢٠٢٥م ريال	البيان	٢٠٢٤ ريال
٧٧٥٢١٨	تبرعات منصة احسان للعمل الخيري	١٠٠٠٠٠
١٢١١٧٣	الزكاة	---
٨٩٦٣٩١	**الاجمالي**	**١٠٠٠٠٠**

ايضاح رقم (٨) بيان مصاريف الأنشطة المقيدة :

٢٠٢٥م ريال	البيان	٢٠٢٤ ريال
---	مؤتمر مختبرات طبية بالمدينة المنورة	---
---	عمليات جراحية	٣٩٦٠٠
---	عمليات قلب وتوسعة شرايين	٧٠٠٠
---	عمليات عيون	٧٦٠٠
---	تنويم المرضى بالعناية المركزة	٣٠٠٠٠
---	حضانة أطفال	٩٠٠٠
---	علاج وتنويم المرضى	٤٨٩٦٧
---	عمليات ولادة قيصرية	١٢٥٠٠
---	**الاجمالي**	**١٥٤٦٦٧**

القوائم المالية لعام 2025 م

جمعية أصدقاء المرضى بالمدينة المنورة
المركز الوطني لتنمية القطاع غير الربحي
المدينة المنورة
الايضاحات المتممة للقوائم المالية عن السنة المالية المنتهية في ٢٠٢٥/١٢/٣١م

إيضاح رقم (٩) بيان مصاريف الأنشطة الغير مقيدة :

٢٠٢٥م ريال	البيان	٢٠٢٤ ريال
٢٧٢٦٦٤	أجور ورواتب	٣١٢٣٦٤
٣٠٥٠٥	مطبوعات وبروشورات	٥١١١٥
١٦٥٢٢٦	م. جمع الأموال	---
٣٤٨٠٠	عمليات قلب	---
٨٠٥٨١٥	عمليات جراحية للمرضى (مشروع الشافية)	---
١٥٠٠٠	عمليات ولادة قيصرية (مشروع المحبة)	---
٥٨٣١٣٨	عمليات عيون (مشروع النور)	---
٢٨٦٠٠	تأمين سماعات طبية (مشروع حسنة)	---
٢٩٣١٠	أجهزة ومستلزمات طبية (مشروع حسنة)	---
١٤٥٠٠	حضانات أطفال حديثي الولادة (مشروع المجبورة)	---
٢٠٠٤٨	تأمين ادوية للمرضى (مشروع حسنة)	---
---	حاسب الي	٥٠٠٠
١٠٠٥	قرطاسية ومطبوعات	٣٠٣٧
٤٢٩٤٥	مصروفات غير مقيدة عينية	١٣٨٢٩٥
١٠١٩٨٠	عمليات جراحية للمرضى	٢٩٤٩٧٧
١٩٤١٧	عمليات قلب وتوسعة شرايين	٢٣٠٠٠
٣٠٠٠	عمليات ولادة قيصرية	٨٤٥٠٠
٥٧١٥٤	عمليات عيون	١٤٨٩٠٠
---	تنويم بالعناية المركز	٨٥٠٠
٣٦٩٠	هدايا عينية (مشروع الشافية)	---
٣٦١٦	تحاليل طبية	---
٣٦٠٠	تأمين سماعات طبية	---
١٥٠٠	هدايا عينية (مشروع المجبورة)	---
١٠٥٧٥	هدايا (مشروع الدعم النفسي)	---
٢٠٠٠	عمليات عيون (مشروع المجبورة)	---
٦١٧٥	تأمين ادوية للمرضى	١٤٢٦٢
١٥٥١٠	تأمين مستلزمات طبية	١١٩٠٠
٥٠٥٠٠	تنويم بالعناية المركزة (مشروع المباركة)	---
١٥٠٠	حضانات أطفال حديثي الولادة	٥٨١٠٠
١٥٥١٥٨	علاج وتنويم بالمستشفيات	٢٥٨٩٣٢
١٠٠٠	عمليات ولادة طبيعية	٣٨٠٠
٥٠٨٦٦	جلسات علاج طبيعي	١٩٦٠
٢٤٠٠٠	الحوكمة	١٢٠٠٠
٢٥٥٤٧٩٧	الاجمالي	١٤٣٠٦٤٢

(١١)

جمعية أصدقاء المرضى بالمدينة المنورة
المركز الوطني لتنمية القطاع غير الربحي
المدينة المنورة
الايضاحات المتممة للقوائم المالية عن السنة المالية المنتهية في ٢٠٢٥/١٢/٣١م

إيضاح رقم (١٠) بيان مصاريف عمومية وادارية :

٢٠٢٥م ريال	البيان	٢٠٢٤ ريال
٨٩٥٩	اشتراكات وتصاديق	٢٧٦٥
٣٣١٥١	منافع وخدمات	٢١٧٢٥
٤٣٠	مواد تنظيف	٢٣١
٤١٤١	م. حاسب الي	٩٢٠
١٣٨٠٠	أتعاب مهنية	١١٥٠٠
٢٠٣٠١٧	أجور ورواتب	١٧٩٥٠٦
٤٥٨٧٣	تأمينات اجتماعية	---
٤٨٤٠	تأمين طبي	---
٥٥٠	تذاكر سفر	---
٩٠٠٠	مزايا وحوافز ومكافآت	١٠٩٢٦
١٢٣٠٦	صيانة وإصلاح	١٠٠٩٨
٢١٠	متنوعة	٣٢٠
١٨٦٥٠	اقامات وتأشيرات	
---	دعاية وإعلان	١٧٠٠
٤٠٤٧	هدايا	٣٠٠
٢٥٠	محروقات	---
٢١٨٥	عمولات بنكية	١١٤٩
---	مكتبية ومطبوعات	٩٠
٣٦١٤٠٩	الاجمالي	٢٤١٢٣٠

(١٢)

القوائم المالية لعام 2025 م

جمعية أصدقاء المرضى بالمدينة المنورة
المركز الوطني لتنمية القطاع غير الربحي
المدينة المنورة
الايضاحات المتممة للقوائم المالية عن السنة المالية المنتهية في ٢٠٢٥/١٢/٣١م

الإيضاح رقم (١١) قائمة الأنشطة :

تتضمن قائمة الأنشطة الإيرادات والمصروفات والمكاسب والخسائر والتحويلات بين فئات الأصول بوصفها تغيرات في صافي الأصول، وتعرض قائمة الأنشطة تفاصيل التغير في صافي الأصول غير المقيدة والتغير في صافي الأصول المقيدة والتغير في صافي أصول الأوقاف كالتالي:

أ. الأصول الغير مقيدة وهي جزء من أصول الجمعية التي لا تخضع لقيود من جانب المتبرع ومن ثم فهي تقع تحت السيطرة الكاملة لإدارة الجمعية وقد تكون الأصول الغير مقيدة أصول متداولة أو استثمارات وأصول مالية أو أصول ثابتة أو أصول غير ملموسة.

ب. الأصول المقيدة تعد جزء من أصول الجمعية خاضعة لقيود مرتبطة باستخدام الأصول لأغراض محددة (قيود الاستخدام) أو تتوقف هذا الاستخدام (قيود الوقت) أو قيود مرتبطة بالاستخدام والوقت معا، وقد تكون الأصول المقيدة أصول متداولة أو استثمارات وأصول مالية أو أصول ثابتة أو أصول غير ملموسة.

جـ. التغير في صافي الأصول الغير مقيدة يمثل مقدار الزيادة أو النقص الناتج من :

كل الإيرادات والمصروفات والمكاسب والخسائر التي لا تمثل تغيير في صافي الأصول المقيدة أو صافي أصول الأوقاف.

. التحويلات وإعادة التصنيف من ا والي فئات صافي الأصول الأخرى نتيجة رفع القيود من قبل المتبرع أو انقضاء القيد بمرور الوقت أو استيفائه من قبل الجمعية .

د. التغير في صافي الأصول المقيدة يمثل مقدار الزيادة أو النقص الناتج عن الاتي :

. التبرعات والتدفقات الداخلة الأخرى من الأصول التي تخضع لقيود المتبرع والتي ترفع إما بمرور الوقت أو باستيفائها من قبل الجمعية .

. التحويلات وإعادة التصنيف إلى أو من فئات صافي الأصول الأخرى نتيجة رفع القيود من قبل المتبرع أو انقضاء القيد بمرور الوقت أو استيفائه من قبل الجمعية .

تحليل الإيرادات والمصروفات :

م	الإيرادات	المبلغ	م	المصروفات	المبلغ
١	تبرعات نقدية	٢٢٩٣٨٦٣	١	مصروفات الانشطة	٢٥٥٤٧٩٧
٢	منصة احسان	٧٧٥٢١٨	٢	مصروفات عمومية وإدارية	٣٦١٤٠٩
٣	الزكاة	١٢١١٧٣	٣	مصروف الإهلاك	٣٨١٥٦
	اشتراكات	٩٥٠٠		----------	---
٤	عجز الإيرادات عن المصروفات	---	٤	فائض الإيرادات عن المصروفات	٢٤٥٣٩٢
	الإجمالي	٣١٩٩٧٥٤		الإجمالي	٣١٩٩٧٥٤

جمعية أصدقاء المرضى بالمدينة المنورة
المركز الوطني لتنمية القطاع غير الربحي
المدينة المنورة
الايضاحات المتممة للقوائم المالية عن السنة المالية المنتهية في ٢٠٢٥/١٢/٣١م

إيضاح رقم (١٢) الأدوات المالية وإدارة المخاطر:

تتكون الأدوات المالية التي يتعامل بها المكتب بشكل رئيسي من بنود الموجودات والمطلوبات المالية المدرجة بقائمة المركز المالي.

أ. مخاطر العملات:

هي المخاطر الناجمة عن تذبذب قيمة الأدوات المالية نتيجة للتغيرات في أسعار صرف العملات الأجنبية، ان معاملات المكتب الأساسية هي بالريال السعودي، وتتم ادارة مخاطر العملات على أساس منتظم، وبناءً على خبرة إدارة المكتب فإنها تعتقد ان المكتب ليست معرضة لخطر كبير من التغير في أسعار الصرف.

ب. مخاطر سعر الفائدة على التدفقات النقدية والقيمة العادلة :

هي التعرض للمخاطر المختلفة المتعلقة بتذبذب أسعار الفائدة في السوق على الوضع المالي والتدفقات النقدية للمكتب ليس للمكتب أي مخاطر ناتجة عن سعر الفائدة على التدفقات النقدية والقيمة العادلة.

ج. مخاطر الائتمان:

هي عدم قدرة طرف ما على الوفاء بالتزاماته ما يكبد الطرف الأخر لخسارة مالية. ليس لدى المكتب تأثير جوهري لمخاطر الائتمان تم إيداع النقد وما في حكمه لدى بنوك محلية ذات تصنيف ائتماني مرتفع.

د. مخاطر السيولة :

هي مخاطر عدم قدرة جمعية ما على توفير الأموال للوفاء بالتزاماتها المتعلقة بالأدوات المالية ، تنتج مخاطر السيولة عند عدم القدرة على بيع أصل مالي بسرعة وبمبلغ يقارب قيمته العادلة ، تدار مخاطر السيولة وذلك بمراقبتها بصورة مستمرة للتأكد من توفر السيولة الكافية للوفاء بالالتزامات المستقبلية .

هـ. القيمة العادلة :

القيمة العادلة هي المبالغ المستخدمة في مبادلة الموجودات والمطلوبات بين أطراف على علم كامل ورغبة في إتمام العملية في ظروف متكافئة ونظراً إلى أن القوائم المالية تم إعدادها على أساس التكلفة التاريخية، فقد تحدث اختلافات بين القيمة الدفترية وتقديرات القيمة العادلة ترى إدارة المكتب إن القيمة العادلة لا تختلف جوهرياً عن القيمة الدفترية.

إيضاح رقم (١٣) عام :

. القوائم المالية تعبر عن السنة المالية من ٢٠٢٥/٠١/٠١م إلى ٢٠٢٥/١٢/٣١م .

. الأرقام التي بين قوسين تطرح .

. تم تقريب الأرقام الظاهرة بالقوائم المالية لأقرب ريال سعودي صحيح .

الشكر و التقدير

لمساهمين وداعمين كانوا معنا

إلى أصحاب المعالي وأصحاب السعادة الأعضاء السابقين لمجالس إدارة لجنة أصدقاء المرضى الذين كان لهم الدور الفعال والريادي في مسيرتها الطويلة ودعمهم للجنة مادياً ومعنوياً لتخفيف معاناة المرضى المحتاجين.

وندعو الله أن يجعل ذلك في ميزان حسناتهم ويجزيهم خير الجزاء ورحم الله المتوفين منهم، وحفظ الله الموجودين ومدهم بالصحة والعافية. ومن هؤلاء الأعضاء:

- معالي الشيخ صالح الحصين
- معالي المهندس عبدالعزيز الحصين
- الأستاذ عبدالعزيز ساب
- الدكتور يحيى إبراهيم اليحيى
- الدكتور حامد مطبقاني
- المهندس عادل عزام
- الأستاذ سعيد العامودي
- الأستاذ عبدالقادر حمودة
- الأستاذ علي المطوع

الشكر و التقدير

لمساهمين وداعمين كانوا معنا

- الدكتور محمد بادي
- الأستاذ حمد الوقيصي
- الأستاذ عبدالغني حسين
- الأستاذ نغيمش الأحمدي
- الأستاذ محمد ناصر بن سعد
- الأستاذ حسين محماس الدخيل
- الأستاذ عبدالعزيز شاهيني
- الأستاذ قيس إبراهيم جليدان
- الأستاذ أحمد بكري
- الأستاذ حمد الوقيصي
- الأستاذ فوزي محسن باجري
- الشيخ علي محمد الدخيل



عـام من برامـج الخيـر والعطـاء

الحمد الله الذي شرفني منذ سنوات طويلة بأن أكون ضمن أعضاء جمعية أصدقاء المرضى بالمدينة المنورة وأن أساهم بالقليل مع زملائي أعضاء مجلس الإدارة في دعم أعمال الجمعية ومساعدة المرضى وعلاجهم وزيارتهم وتفقد أحوالهم والسؤال عنهم وتقديم الهدايا لهم.

ويسرني أن أشارك بهذه الكلمة في هذا التقرير السنوي الذي يوثق أبرز إنجازات وبرامج جمعية أصدقاء المرضى خلال عام ٢٠٢٥، وهو عام حافل بالعطاء والعمل المشترك لخدمة المرضى المحتاجين وأسرهم، وتعزيز قيم التكافل والتراحم في المجتمع.

وتواصل الجمعية في أداء رسالتها الإنسانية من خلال تنفيذ العديد من المبادرات والبرامج النوعية التي أسهمت في دعم المرضى وتخفيف معاناتهم، وذلك بفضل الله أولاً، ثم بجهود مجلس الإدارة والعاملين والمتطوعين والداعمين والشركاء الذين كان لهم دور بارز في تحقيق هذه الإنجازات.

ونحن إذ نستعرض ما تحقق خلال هذا العام، فإننا نؤكد التزامنا بمواصلة العمل والتطوير، سعياً إلى تقديم خدمات أكثر جودة وأثراً، وتحقيق أهداف الجمعية بما يلبي احتياجات المستفيدين ويعزز دورها المجتمعي.

وعبر هذه الكلمة أدعو أخواننا وزملائنا رجال الأعمال بالمدينة المنورة بالمساهمة في دعم المشاريع العلاجية التي تنفذها الجمعية سنوياً والمشار إليها في هذا التقرير.

وفي الختام، أتقدم بخالص الشكر والتقدير لكل من أسهم في دعم مسيرة الجمعية، سائلين الله أن يبارك الجهود ويجزي الجميع خير الجزاء، وأن يديم على وطننا نعمة الأمن والعطاء والازدهار.

عدنان مصطفى زيتوني

عضو الجمعية العمومية



للجمعيـــة رؤيـــة
واضحة وعمل منظم

يسرني أن أكون أحد أعضاء هذه الجمعية الخيرية واعتز بما حققته جمعية أصدقاء المرضى بالمدينة المنورة من جهود وإنجازات خلال العام، وما قدمته من برامج ومبادرات إنسانية تركت أثرًا إيجابيًا ملموسًا في حياة المرضى وذويهم.

لقد واصلت الجمعية أداء رسالتها النبيلة بروح من المسؤولية والعطاء، مستندة إلى رؤية واضحة وعمل مؤسسي منظم، أسهم في تعزيز دورها المجتمعي وتوسيع نطاق خدماتها بما يلبي احتياجات المستفيدين ويحقق أهدافها التنموية والإنسانية النبيلة تجاه المرضى المحتاجين في مدينة المصطفى عليه أفضل الصلاة وأتم التسليم.

إن ما نراه من نجاحات متواصلة هو نتاج تعاون مثمر بين مجلس الإدارة والإدارة التنفيذية وأعضاء الجمعية العمومية والداعمين والشركاء والمتطوعين، الذين كان لتكاتفهم أثر كبير في تحقيق هذه المنجزات وترسيخ مكانة الجمعية كأحد النماذج الرائدة في العمل الخيري والإنساني.

د. عباس علي قمقمجي
عضو الجمعية العمومية

المساعدات المقدمة من الجمعية للمرضى لعام 2024 م

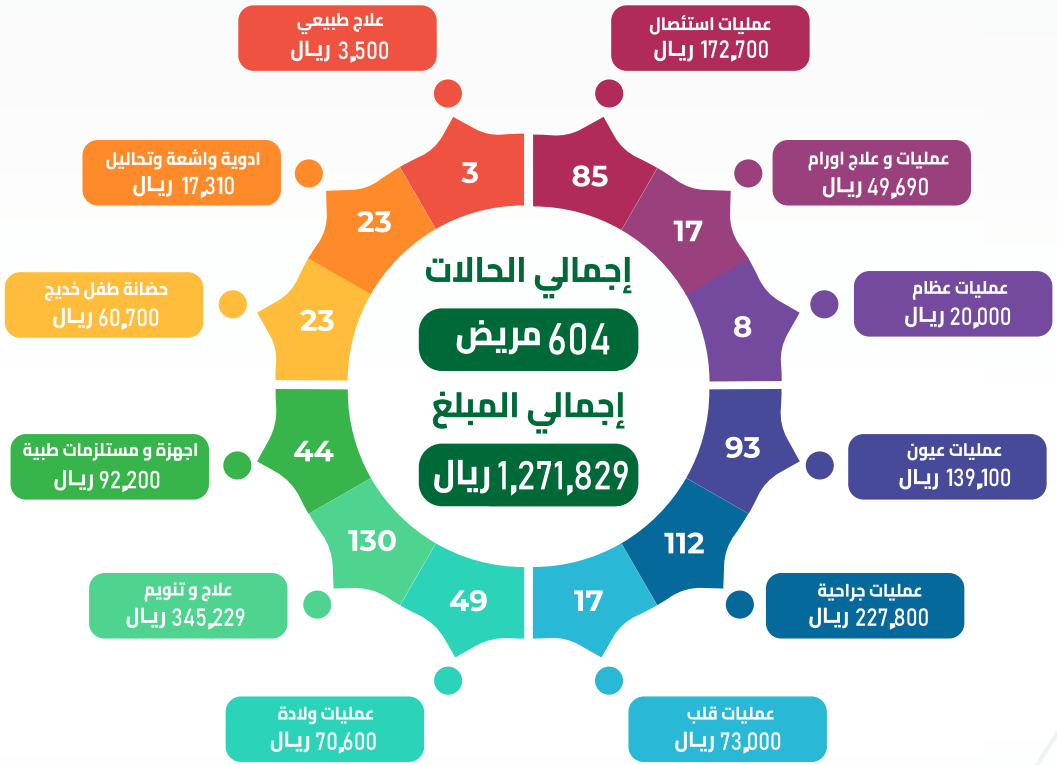

قيمة التبرعات المقدمة للجمعية

1,154,599 ﷼

إجمالي المساعدات المقدمة من الجمعية

1,271,829 ﷼

المساعدات المقدمة من الجمعية للمرضى لعام 2025 م

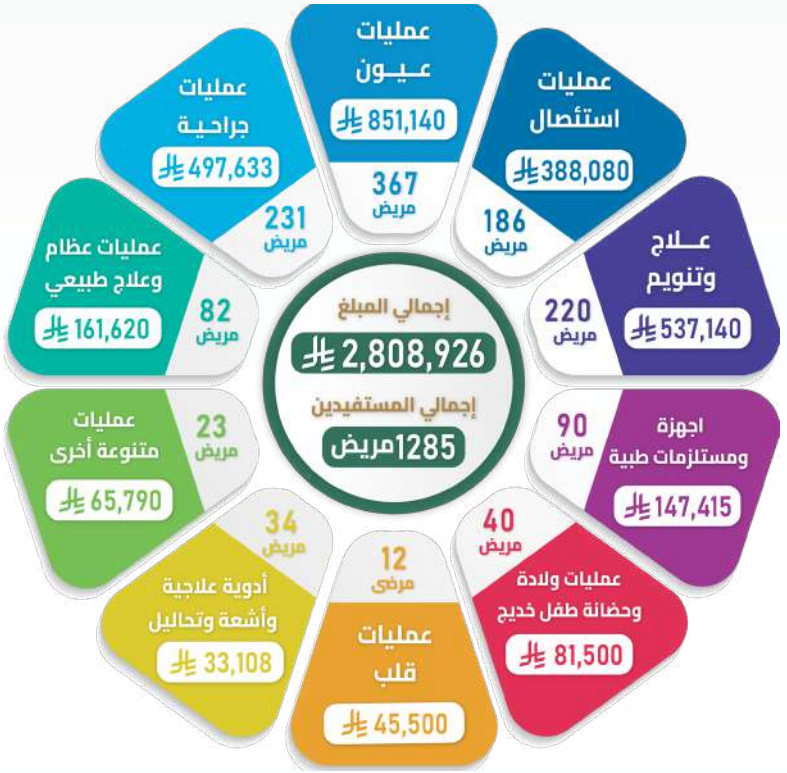

قيمة التبرعات المقدمة للجمعية

3,230,569 ﷼

إجمالي المساعدات المقدمة من الجمعية

2,808,926 ﷼

التحديات التي واجهتها الجمعية

1. زيادة أعداد المرضى المحتاجين مقارنة بالموارد المتاحة.
2. صعوبة تأمين التمويل المستدام للبرامج طويلة الأجل.
3. محدودية الكوادر البشرية المتخصصة في تقديم الدعم النفسي والاجتماعي.

التطلعات المستقبلية

1. تطوير برامج الرعاية لدعم المرضى المحتاجين.
2. التوسع في تقديم الخدمات الصحية والعلاجية لتشمل أعداد أكثر.
3. بناء شراكات استراتيجية مع مؤسسات محلية لتعزيز الموارد.
4. تعزيز استدامة الموارد المالية من خلال إطلاق مشاريع استثمارية خيرية.
5. تحسين برامج الدعم النفسي والاجتماعي عبر استقطاب مختصين وتطوير المحتوى.



أبرز الشراكات والمتبرعين

أبرز الشراكات



















أبرز الشراكات



أبرز المتبرعين

مؤسسة
عيسى صادق
بدر الوقفية

وقف
خالد بن
حمزة غوث

علي حسن
بابطين

عائلة
الشيخ يوسف
جمجوم

وقف الدكتور
عبد الرحمن
أحمد الله

نغيمش
بن حامد
الأحمدي

أبرز المتبرعين

- مؤسسة عبد الله بن صالح العثيم و أولاده
- يوسف سليمان محمد بالغنيم
- الشيخ محمد عودة البلادي
- عدنان حبيب محمود أحمد
- ورثة حسن مظهر













مشاريع الجمعية

مشروع النور

تعتبر نعمة البصر من أعظم النعم في خلق الإنسان وقد يتعرض الإنسان لبعض الأمراض التي تصيبه وخاصة في المرحلة المتقدمة من عمره ولعل إهمال العلاج قد يؤدي إلى فقد هذه النعمة العظيمة ..

وبفضل الله ما قدمته هذه الجمعية وما ستقدمه لعلاج مثل هذه الحالات من الذين ابتلاهم الله بالفقر والمرض في آن واحد من المواطنين والمقيمين والحجاج والمعتمرين لرسم البسمة على شفاههم بعد إتمام العمليات التي يحتاجونها .

وبدعمكم ومساهمتكم في هذا المشروع. نسأل الله القبول وأن يجعلها في ميزان حسناتكم ونرغب في المزيد من دعمكم. وفقكم الله.

عدد المستفيدين: 367 مريض

المبالغ المدفوعة: 851,140 ريال





مشروع الشافية

حرصا من الجمعية في مساعدة الذين ابتلاهم الله بالفقر والمرض في آن واحد وخاصة المرضى المحتاجين للعمليات الجراحية والتي ستكون لهم انقاذاً لحياتهم من قبل طبيب جرّاح يوفقه الله لإسعاد هذه النفس.

قامت الجمعية بمشروع «الشافية» لمد يد العون لهم ويعد من المشاريع الخيرية الهامة التي تقدمها الجمعية للإستدامة المالية في سبيل تحسين جودة الحياة لهم وتخص منهم مواطني هذه البقعة الطاهرة على ساكنها أفضل الصلاة وأتم التسليم والمقيمين والزوّار.

ولازال المشروع مستمر حتى الآن لتقديم المساعدات للمرضى المحتاجين. ونرغب في المزيد من دعمكم وفقكم الله.

عدد المستفيدين: 499 مريض

المبالغ المدفوعة: 1,047,333 ريال

مشاريع قائمة
في انتظار دعمكم



مشروع القلب

تُطلق جمعية أصدقاء المرضى بالمدينة المنورة هذا المشروع الإنساني النوعي لدعم عمليات القلب للمرضى المحتاجين، سعيًا لتخفيف معاناتهم الصحية وتمكينهم من الحصول على الرعاية الطبية المتخصصة.

يهدف المشروع إلى إحياء الأمل في قلوب المرضى وأسرهم، وتجسيد رسالة الجمعية في خدمة الإنسان وصون كرامته الصحية، ليكون هذا العمل نبض رحمةٍ يمتد أثره بالحياة والعافية بإذن الله.

عدد المستفيدين حتى الآن: 12 مريض

المبالغ المدفوعة حتى الآن: 45,500 ريال

مشروع المحبة



تُعد رعاية الأم والطفل من أهم ركائز الاستقرار الأسري والصحي في المجتمع، حيث تواجه بعض الأسر المحتاجة صعوبات مالية تحول دون حصول النساء الحوامل على خدمات الولادة الآمنة في المستشفيات. وانطلاقًا من الدور الإنساني والاجتماعي في دعم الفئات الأشد حاجة، يأتي هذا المشروع للمساهمة في توفير تكاليف الولادة الآمنة للنساء المحتاجات في المدينة المنورة، بما يضمن سلامة الأم والمولود، ويخفف الأعباء المادية عن الأسر محدودة الدخل.

عدد المستفيدين حتى الآن: 40 مريض

المبالغ المدفوعة حتى الآن: 81,500 ريال

مشروع رحمة

يهدف المشروع الارتقاء بالخدمات الصحية والإنسانية المقدمة لضيوف الرحمن وزوار المدينة المنورة، وتعزيز تجربة الحج والعمرة لديهم عبر رعاية صحية ومعنوية متميزة.

وتقديم بعض الأجهزة الطبية مثل أجهزة الضغط والسكر وأجهزة التنفس وجهاز قياس الحرارة ونحوها من المستلزمات الطبية اللازمة.

والمساهمة بتكلفة بعض العمليات الجراحية العاجلة والضرورية وزيارة المرضى المنومين في المستشفيات ودعمهم معنويًا ونفسيًا وماديا.

ونشر التوعية الصحية والوقائية بلغات متعددة للحد من انتشار الأمراض المعدية والإرهاق الحراري وذلك بالتنسيق مع تجمع المدينة المنورة الصحي باختيار مادة التوعية والموافقة عليها.

ويستهدف المشروع الحجاج والمعتمرون من أصحاب الأمراض المزمنة والطارئة المنومون في المستشفيات، والفئات الأكثر حاجة من ضيوف الرحمن (كبار السن، ذوي الإعاقة، ذوي الدخل المحدود).





زيارات المرضى والفعاليات

زيارة المرضى واجب ديني وأجر عظيم

من الأعمال الأساسية التي تقوم بها الجمعية بشكل مستمر هي زيارة رئيس مجلس الإدارة والأعضاء والمدير التنفيذي للمرضى المنومين في مستشفيات المدينة المنورة، للاطمئنان على حالتهم الصحية، وتفقد أحوالهم، ومساعدة المحتاج منهم، وتقديم الهدايا لهم، وخلال هذه الصفحات نستعرض زيارات هذه العام.

زيارة وقف حياة لغسيل الكلى

في يوم ٢٥ فبراير تم زيارة عدد ٣٠ مريض يخضعون لغسيل الكلى من الرجال والنساء في وقف حياة لغسيل الكلى لتهنئتهم بقدوم شهر رمضان المبارك والاطمئنان عليهم والتخفيف عنهم ودعمهم نفسيا و تقديم الهدايا العينية لهم والورود والسلال الغذائية. كما شملت الزيارة جولة على أرجاء ومرافق المركز والاطلاع على إمكانياته وخدماته الصحية الشاملة التي تقدم للمرضى الفقراء ومحدودي الدخل المصابين بفشل الكلى.













زيارة الحجاج في مستشفى الملك فهد

في يوم ١٩ مايو تم زيارة ٢٨ مريض من الحجاج المنومين في مستشفى الملك فهد يتقدمهم المدير التنفيذي وعدد من أعضاء الجمعية ومنسوبيها حيث تم الاطمئنان على صحة المرضى وتقديم الهدايا والدعاء لهم بالشفاء العاجل.








زيارة الحجاج في مستشفى السلام الوقفي

في يوم ٢١ مايو قام بعض من أعضاء الجمعية والمدير التنفيذي بزيارة ١٠ حجاج مرضى منومين في مستشفى السلام الوقفي للاطمئنان على صحتهم وتقديم الهدايا لهم.








زيارة الحجاج المنومين في مركز القلب

في يوم ٢٥ مايو تم زيارة ٣٤ حاج منوم في مركز أمراض وجراحة القلب للاطمئنان على صحتهم، وتفقد أحوالهم، وتقديم الهدايا لهم.








زيارة الحجاج المنومين في المستشفى الرئيسي بمدينة الملك سلمان الطبية

في يوم ٢٧ مايو نظمت الجمعية للأعضاء والمدير التنفيذي زيارة لعدد ٣٠ مريض من حجاج بيت الله الحرام المنومين في المستشفى الرئيسي بمدينة الملك سلمان الطبية والاطمئنان على صحتهم وتقديم الهدايا لهم.








زيارة الأطفال المنومين في مستشفى النساء والولادة والأطفال

نظمت الجمعية في يوم ١٢ نوفمبر برنامج زيارة اجتماعية لعدد ٢٦ طفل من الأطفال المنومين في مستشفى النساء والولادة والأطفال، وشارك في الزيارة طالبات من مدارس المنارات الأهلية، بهدف دعم المرضى نفسيًا وإدخال الفرح والسرور إلى قلوبهم، وتضمن البرنامج جولة في أجنحة التنويم، وتقديم الهدايا وباقات الورد للأطفال، والتفاعل معهم في أجواء إنسانية مليئة بالمحبة والعطاء.








المشاركة في الإحتفاء باليوم الوطني لعام 2025 م مع تجمع المدينة الصحي

في يوم الثلاثاء ٢٣ سبتمبر ٢٠٢٥م شاركت الجمعية في فعاليات اليوم الوطني الخامس والتسعون للمملكة بركن خاص تم تصميمه بالهوية الوطنية تحت شعار «عزنا بكرمنا». تميز الركن باستقبال الضيوف وتوزيع الهدايا والورود تعبيرًا عن الفرح بهذه المناسبة الوطنية الغالية، كما أبدى الحضور تفاعلًا وإعجابًا كبيرًا بتصميم الركن وروح الكرم والعطاء التي جسدها. ساهم البرنامج في خلق جو وطني بهيج يعكس معاني الولاء والانتماء، ويُبرز دور الجمعية ورسالتها في خدمة المجتمع.













استقبال الحجاج في مطار الأمير محمد بن عبدالعزيز الدولي

في يوم ٢٩ مايو شارك منسوبو الجمعية في استقبال ١٣٠ حاج بمطار الأمير محمد بن عبدالعزيز الدولي في أجواء من السرور والترحيب والبهجة بقدومهم، وقدمت لهم الهدايا والورود ضمن المبادرة الإنسانية لخدمة ضيوف الرحمن.








المشاركة في فعاليات اليوم العالمي لمكافحة التدخين

في يوم ٣١ مايو انطلقت فعاليات اليوم العالمي لمكافحة التدخين في مجمع الراشد التجاري، وشاركت الجمعية مع عدد من الجمعيات والجهات التطوعية والمجتمعية الأخرى تحت رعاية وتنظيم جمعية مكافحة التدخين «طيب» تضم الفعالية أركانا توعوية وتفاعلية تهدف لتعزيز الوعي بأضرار التدخين وتشجيع الإقلاع عنه، وأستفاد من هذه الفعالية ٥٠٠ شخص.








مبادرة توديع المعتمرين في محطة قطار الحرمين

وفي يوم ٢٩ يونيو نفذ فريق الجمعية برنامجاً ميدانياً في محطة قطار الحرمين بالمدينة المنورة، تضمن استقبال وتوديع المعتمرين وتقديم هدايا رمزية تحتوي على مستلزمات تساعدهم أثناء رحلتهم، في إطار دور الجمعية الإنساني والمجتمعي، استفاد من هذا البرنامج ٢٠٠ مسافر.








المشاركة في فعالية الشهر العالمي للزهايمر

في يوم ١٢ سبتمبر شاركت الجمعية في فعاليات الشهر العالمي للزهايمر الذي نظمته جمعية التنمية الأهلية بقباء، حيث استهدفت توعية المجتمع بمرض الزهايمر من خلال برنامج متكامل شمل: محاضرات تثقيفية حول مرض الزهايمر وركن توعوي للجمعية يحتوي على بروشرات تثقيفية وهدايا رمزية للمشاركين وتفاعل مباشر مع الجمهور للإجابة على استفساراتهم وتقديم الإرشاد الصحي المناسب لهم، استفاد منها ٨٠٠ شخص.









تنظيم برنامج تدريبي في الإسعافات الأولية

في ١٤ سبتمبر نفذت الجمعية بالتعاون مع مدارس الملك عبدالعزيز الأهلية برنامج تدريبي عن تعليم المهارات الأساسية في الإسعافات الأولية من تقديم أ.هيفاء الردادي، وتضمّن البرنامج محاضرة تفاعلية وعرضًا عمليًا حول أبرز مهارات الإسعافات الأولية، بالإضافة إلى توزيع بروشورات توعوية وهدايا رمزية لترسيخ المعلومات وتحفيز المشاركين ويأتي هذا البرنامج ضمن جهود الجمعية لتعزيز الوعي الصحي ونشر ثقافة التدخل السريع والآمن في الحالات الطارئة، بما يساهم في تعزيز سلامة الطلاب والطالبات ورفع جودة الحياة، وأستفاد من البرنامج ١٥٠ طالب وطالبة.











المشاركة في فعالية الشهر العالمي لسرطان الثدي

في ٣ أكتوبر شاركت الجمعية في فعالية الشهر العالمي لسرطان الثدي التي نظمها تجمع المدينة الصحي وذلك ضمن جهودها المستمرة في تعزيز الوعي الصحي والمجتمعي، ودعم المبادرات الوطنية التي تُعنى بصحة المرأة، وسلط البرنامج الضوء على أهمية الكشف المبكر عن سرطان الثدي، وتشجيع السيدات على إجراء الفحوص الدورية، من خلال أنشطة توعوية وتثقيفية متنوعة قُدمت بأسلوب تفاعلي وجذاب، وتضمن البرنامج ركنًا توعويًا يحتوي على بروشورات ومطبوعات توعوية وهدايا رمزية تحمل رسائل صحية إيجابية، وأستفاد منها ١٠٠٠ زائر للفعالية.








الإصدارات الإعلامية و التوعوية للجمعية لعام 2025 م











الإصدارات الإعلامية و التوعوية للجمعية لعام 2025 م











الإصدارات الإعلامية و التوعوية للجمعية لعام 2025 م







شُكْرٌ وَعِرْفَانٌ

يتقدم رئيس و أعضاء مجلـــس الإدارة و أعضاء الجمعية العمومية والمدير التنفيذي

لجمعية أصدقاء المرضى بالمدينة المنورة

بخالص الشـــكر والتقدير لـ **شركة طيبة** لتبرعهم الســـخي لـ **مشروع وصال الرحمة**
بتوفير باص هايس لنقل المرضى و الأجهزة والمستلزمات الطبية.







النتيجة العامة للحوكمة لعام ٢٠٢٤ م

تميز يحتفى به



جمعية أصدقاء المرضى

بالمدينة المنورة

ترخيص رقم : 4601

للتعرف على الجمعية

0148444001 0547742437 المدينة المنورة - حي الفتح

WWW.FRIENDS-MADINA.ORG.SA @Friends _ madina